université PARIS-SACLAY | IUT D'ORSAY

Projet recueil de besoin

MONTCHO Malcolm - MANJAI-LOURENCO Peter - BEN-OTHMAN Elias - BOC Robert

Enseignant référent: LEBBAD

SOMMAIRE

Introduction..... 3

1. **Caractéristiques d'une maison d'édition et le micro et macro environnement.....4**
   - Caractéristique d'une maison d'édition
   - Micro-environnement d'une Maison d'Édition
   - Macro-environnement d'une Maison d'Édition
2. **Analyse comparative des besoins exprimés dans les fonctions des sites..... 6**
   - Design et Interface
   - Navigation
   - Fonctionnalités
   - Présentation des Informations
   - Expérience Sociale
3. **Synthèse des besoins exprimés par le client.....9**
   - Questionnaire pour l'administrateur du site
   - Questionnaire pour l'Auteur du Livre
   - Résumé du questionnaire pour exprimer les besoins
4. **Cahier des charges du projet..... 11**
   - Objectif du Projet
   - Limites du Projet
   - Fonctionnalités Requises
   - Modalités Financières
   - Planification
   - Diagramme pieuvre
   - Diagramme bête à corne
   - Organigramme technique d'une librairie existante
5. **Processus de vente des livres pour le site.....13**
   - La barre de navigation
   - Le logo du site
   - Barre de recherche
   - Description d'un livre
   - La taille de la police
   - L'utilisation des couleurs
   - L'utilisation de l'espace

CONCLUSION..... 16

- Répartition du travail

Introduction

Dans un monde en constante évolution, répondre de manière agile et efficace aux besoins changeants des clients est devenu impératif pour toute entreprise ambitieuse. Ainsi, le présent projet se positionne au cœur de cette dynamique, cherchant à comprendre, anticiper et satisfaire les exigences spécifiques d'un client exigeant. En mettant l'accent sur la collaboration étroite et la communication transparente, ce projet vise à établir une relation client exceptionnelle en offrant des solutions sur mesure, adaptées à ses besoins uniques.

L'essence même de ce projet réside dans la compréhension profonde des besoins du client, guidée par une écoute attentive et une analyse minutieuse. En embrassant une approche centrée sur le client, nous cherchons à transcender les simples transactions commerciales pour cultiver une relation fondée sur la confiance mutuelle et la satisfaction continue. Ce faisant, nous envisageons de dépasser les limites traditionnelles du service client en créant une expérience personnalisée et mémorable.

Ainsi, voilà ci dessous, notre rapport sur ce projet que nous avons réalisé avec sérieux, qui détail toutes nos actions, de la prise d'information sur les sites "Editions du Détour" et "Economica", à la mise en place des infos recueillis sur nos documents comme le cahier des charges ou les synthèses besoins.

Nous entamerons donc notre exploration en plongeant dans les caractéristiques fondamentales d'une maison d'édition, tout en scrutant de près les influences de son environnement micro et macro.
Une incursion analytique sera ensuite menée à travers les sites des éminentes maisons d'édition "Editions du Détour" et "Economica", afin de comparer les besoins exprimés dans leurs fonctions respectives. La synthèse de ces besoins éclairera notre compréhension des attentes du client.
Notre prochaine étape consistera à conduire une analyse approfondie des besoins exprimés par le client, en s'appuyant sur la comparaison des fonctionnalités des sites des maisons d'édition étudiées. Cette démarche précise permettra d'identifier les exigences essentielles à intégrer dans notre projet.
Un aspect crucial de notre annonce portera sur la définition du cahier des charges du projet. Nous détaillerons l'organigramme technique du produit ainsi que le diagramme des interactions du système proposé, établissant ainsi un cadre solide pour le développement.

Par la suite, nous plongerons dans le processus de vente des livres, exposant la vision réfléchie et adaptée à notre site. Cette exploration mettra en lumière les stratégies envisagées pour optimiser l'expérience d'achat et favoriser la fidélisation des clients.
Enfin, nous conclurons ce projet en récapitulant les éléments clés abordés, offrant une vision globale du projet et de ses objectifs.

1. Caractéristiques d'une maison d'édition et le micro et macro environnement

Caractérisation d'une Maison d'Édition :

Une maison d'édition se positionne au cœur de la diffusion culturelle, spécialisée dans la création, la publication et la distribution d'œuvres écrites, couvrant un large éventail de genres et de formats, de la fiction aux publications académiques. Fondamentale pour le développement culturel, elle œuvre à la préservation et à la transmission du savoir et de la créativité, jouant ainsi un rôle clé dans la diversité culturelle.
La relation étroite entre les maisons d'édition et les auteurs est une composante cruciale de leur fonctionnement. Agissant comme des partenaires dans le processus créatif, les éditeurs collaborent avec les auteurs pour assurer la qualité, la révision et la promotion optimales des œuvres. En outre, les maisons d'édition fournissent fréquemment des services d'édition, de marketing et de distribution.
À l'ère de l'évolution technologique, les maisons d'édition innovent en proposant des formats numériques, des livres audio, et en exploitant les plateformes en ligne. Cette adaptabilité permet de toucher un public plus vaste et de répondre aux exigences changeantes du marché.

Définition macro/micro environnement :

Le micro environnement est formé des parties prenantes extérieures à l'entreprise, que l'entreprise subit, mais qu'elle peut aussi influencer. Nous allons étudier le micro environnement d'une librairie	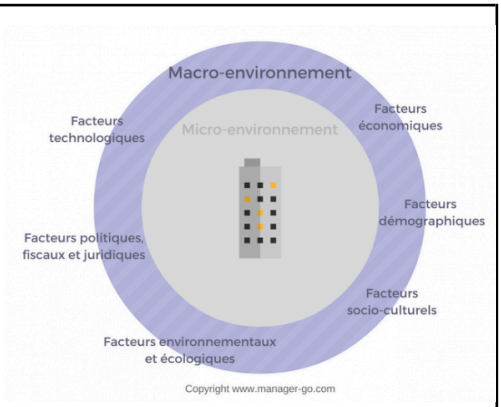

Le macro environnement, quant à lui, représente les facteurs extérieurs à l'entreprise, que l'entreprise subit sans pouvoir exercer une influence dessus. Nous allons étudier le macro environnement d'une librairie	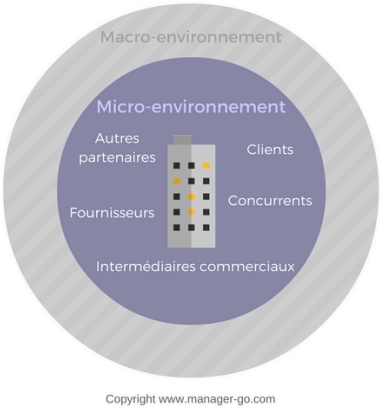

Micro-environnement d'une Maison d'Édition :

Le micro-environnement d'une maison d'édition est constitué des acteurs et des forces qui influent directement sur ses activités quotidiennes. Les auteurs, éléments fondamentaux, contribuent de manière significative à la diversité et à la qualité du catalogue de la maison d'édition. L'équipe interne, comprenant éditeurs, correcteurs et concepteurs graphiques, joue un rôle crucial dans la réalisation et la cohérence des publications.

La collaboration avec les distributeurs et les librairies revêt une importance majeure, influençant la visibilité et la distribution des œuvres. De plus, la concurrence au sein de l'industrie éditoriale impacte les choix stratégiques, les décisions de publication et les politiques de tarification.

Macro-environnement d'une Maison d'Édition :

Le macro-environnement englobe les forces externes qui, bien que ne touchant pas directement, ont un impact plus large sur une maison d'édition. Les tendances culturelles et sociales, en constante évolution, peuvent façonner la demande pour certains genres ou sujets. Les conditions économiques globales influent sur la capacité des consommateurs à acquérir des livres et sur les budgets publicitaires des maisons d'édition.

L'évolution technologique, notamment dans le domaine numérique, crée des opportunités et des défis pour les maisons d'édition. Les facteurs législatifs, tels que les lois sur le droit d'auteur, la liberté d'expression, et les aspects politiques peuvent également exercer une influence significative sur les opérations éditoriales.

En comprenant ces différents éléments, une maison d'édition est en mesure d'élaborer des stratégies judicieuses pour naviguer dans un environnement complexe et en constante évolution, tout en maintenant son rôle central dans la diffusion culturelle et intellectuelle.

2. Analyse comparative des besoins exprimés dans les fonctions des sites

Pour ce projet, nous avons analysé deux sites de librairies différents. Le site “Editions du Détour” (https://editionsdudetour.com/) et le site “Economica” (https://www.economica.fr/), et voilà ce qu’on a relevé en les comparant:

Design et Interface :

Le design et l'interface des sites "Economica" et "Editions du Détour" présentent des distinctions notables qui influent sur l'expérience utilisateur. D'un côté, "Economica" opte pour une esthétique sobre et professionnelle, caractérisée par une palette de couleurs épurées et des éléments graphiques minimalistes. Cette approche favorise la clarté visuelle et la lisibilité, créant une atmosphère formelle et professionnelle propice à une exploration ordonnée. La structure hiérarchique des catégories de livres simplifie la navigation, permettant aux utilisateurs de filtrer leurs recherches avec facilité.

À l'inverse, le site des "Editions du Détour" privilégie une esthétique artistique et innovante. Les choix de couleurs plus audacieux et les visuels expressifs donnent immédiatement une impression de créativité. L'interface immersive crée une expérience visuelle engageante, reflétant le caractère original de la maison d'édition. Les visiteurs sont invités à une exploration non linéaire, avec une disposition moins conventionnelle des éléments graphiques, favorisant une découverte plus organique des livres.

L'équilibre entre esthétique professionnelle et créativité artistique représente un choix déterminant dans la conception de ces sites. Chacun d'eux vise à capturer l'essence de sa maison d'édition respective à travers le design et à influencer ainsi l'impression globale des visiteurs.

Navigation :

La navigation sur les sites "Economica" et "Editions du Détour" constitue un aspect crucial de l'expérience utilisateur, déterminant la facilité avec laquelle les visiteurs peuvent explorer et découvrir les livres proposés. Sur "Economica", la navigation est conçue de manière hiérarchique et logique. Les menus déroulants et les catégories bien définies facilitent la recherche de livres selon des critères spécifiques tels que l'auteur, le genre ou la date de publication. Cette approche structurelle offre une expérience fluide et efficiente, adaptée à ceux qui recherchent une découverte ciblée.

D'un autre côté, les "Editions du Détour" adoptent une approche plus organique de la navigation. Plutôt que de suivre une hiérarchie stricte, le site encourage les visiteurs à explorer les œuvres de manière non linéaire. Des suggestions de lecture basées sur des

critères moins conventionnels ou des mises en page originales favorisent une découverte plus intuitive et immersive. Cette approche convient à un public qui recherche une expérience de navigation moins traditionnelle, où la surprise et la curiosité jouent un rôle prépondérant.
Ainsi, la différence dans la conception de la navigation entre ces deux sites reflète leurs orientations respectives : "Economica" privilégiant l'efficacité et la recherche ciblée, tandis que les "Editions du Détour" mettent l'accent sur l'exploration créative et intuitive.

Fonctionnalités :

Les fonctionnalités des sites "Economica" et "Editions du Détour" sont le moteur qui alimente l'expérience des utilisateurs, influençant leur capacité à trouver et à interagir avec les livres. Sur "Economica", les fonctionnalités avancées de recherche sont mises en avant. Les utilisateurs ont la possibilité de spécifier leurs préférences de manière détaillée grâce à des filtres personnalisables. Cette approche pragmatique s'aligne avec la volonté de fournir une expérience utilisateur efficace, où la recherche de livres spécifiques est simplifiée et précise.
De l'autre côté, les "Editions du Détour" concentrent leurs fonctionnalités sur l'interaction sociale. Des espaces de commentaires et de partage sont intégrés, créant une communauté virtuelle autour des livres. Cette dimension sociale vise à renforcer l'engagement des lecteurs, encourageant les discussions et les échanges d'opinions. La fonctionnalité de suggestion personnalisée, basée sur les préférences de lecture, contribue à créer une expérience plus personnalisée.
Ainsi, la divergence dans les fonctionnalités révèle les priorités distinctes de chaque site. "Economica" met en avant des outils de recherche avancés pour une expérience pratique, tandis que les "Editions du Détour" intègrent des fonctionnalités sociales pour favoriser la connectivité et l'engagement.

Présentation des Informations :

La manière dont les informations sont présentées sur les sites "Economica" et "Editions du Détour" est essentielle pour guider les visiteurs dans leurs choix de lecture. Sur "Economica", les descriptions des livres sont détaillées et axées sur une analyse approfondie. Des résumés critiques, des extraits et des informations sur les auteurs sont mis en avant, fournissant aux utilisateurs des détails significatifs pour éclairer leur décision d'achat. La priorité est donnée à la transmission d'informations factuelles et analytiques pour aider les lecteurs à prendre des décisions éclairées.

D'un autre côté, les "Editions du Détour" privilégient parfois une approche plus énigmatique dans la présentation des informations. Des teasers créatifs, des visuels suggestifs et des mises en page originales laissent place à l'interprétation personnelle des lecteurs. Cette approche artistique vise à susciter la curiosité et à encourager une exploration plus subjective des œuvres. Les descriptions peuvent parfois être plus poétiques ou évocatrices, laissant une part d'interprétation au lecteur.
Ainsi, la manière dont les informations sont présentées sur chaque site contribue à l'atmosphère générale et à l'approche de chaque maison d'édition envers la découverte littéraire.

Expérience Sociale :

L'aspect social des sites "Economica" et "Editions du Détour" représente une dimension importante de l'expérience utilisateur, influençant la manière dont les lecteurs interagissent avec la communauté littéraire en ligne. Sur "Economica", l'expérience sociale est davantage axée sur l'individu. Les utilisateurs peuvent laisser des avis et des critiques, mais l'accent est mis sur la singularité des commentaires plutôt que sur une interaction étendue. Cette approche permet aux lecteurs de partager leurs impressions de manière personnelle.
D'un autre côté, les "Editions du Détour" mettent l'accent sur une expérience sociale plus immersive. Des espaces communautaires, des forums de discussion et des fonctionnalités de partage sont intégrés pour encourager une interaction plus étendue entre les lecteurs. Les suggestions personnalisées basées sur les préférences de lecture visent à créer un sentiment de communauté, renforçant ainsi les liens entre les lecteurs partageant des intérêts similaires.
Ainsi, la dimension sociale des sites reflète les stratégies distinctes adoptées par chaque maison d'édition pour favoriser l'engagement des lecteurs et construire une communauté virtuelle autour de la littérature.

En résumé, la comparaison détaillée des sites "Economica" et "Editions du Détour" met en lumière des différences significatives dans leur design, leur navigation, leurs fonctionnalités, la présentation des informations, et leur approche sociale. Chacun de ces aspects contribue à la création d'une identité en ligne unique, en harmonie avec la vision éditoriale et les objectifs de chaque maison d'édition. On comprend donc après cette analyse détaillé de ces deux sites que l’un (Economica) a été fait de façon plus droite et professionnelle, et que l’autre site (Editions du Détour) a été réalisé de manière plus libre et créative.

3. Synthèse des besoins exprimés par le client.

Questionnaire pour l'administrateur du site :

Gestion des Livres :

- Quelles fonctionnalités souhaitez-vous pour la gestion des livres sur le site (ajout, modification, suppression) ?
- Comment souhaitez-vous organiser les livres par catégorie de thème ?

Informations sur les Livres :

- Quelles informations spécifiques sur les livres sont essentielles à afficher sur le site (poids, dimensions, pages, thème, type) ?
- Comment souhaitez-vous gérer les détails des livres pour les rendre attractifs pour les visiteurs du site ?

Commandes et Paiements :

- Comment souhaitez-vous gérer les commandes et les paiements sur le site ?
- Quelles fonctionnalités de suivi des commandes sont importantes pour vous ?

Gestion des Utilisateurs :

- Quels sont les niveaux d'accès que vous souhaitez pour les utilisateurs du site (administrateurs, auteurs, clients) ?
- Comment souhaitez-vous gérer les comptes utilisateur et la confidentialité des données ?

Statistiques et Rapports :

- Quelles informations statistiques ou rapports souhaitez-vous obtenir sur l'activité du site (ventes, popularité des livres, etc.) ?

Questionnaire pour l'Auteur du Livre :

Présentation de l'Auteur :

- Comment souhaitez-vous présenter votre profil d'auteur sur le site ?
- Quelles informations personnelles ou professionnelles souhaitez-vous inclure ?

Gestion des Livres :

- Quelles fonctionnalités souhaitez-vous avoir pour la gestion de vos livres sur le site ?
- Comment souhaitez-vous ajouter de nouveaux livres ou mettre à jour les informations existantes ?

Communication avec les Lecteurs :

- Comment souhaitez-vous interagir avec les lecteurs sur le site (commentaires, questions, etc.) ?
- Souhaitez-vous inclure un espace pour des messages personnels ou des notes d'auteur sur les pages de vos livres ?

Droits d'Auteur et Rémunération :

- Comment souhaitez-vous gérer les droits d'auteur et la rémunération liée aux ventes de vos livres ?
- Quelles fonctionnalités de suivi des ventes et de paiement sont importantes pour vous ?

Promotion :

- Comment souhaitez-vous promouvoir vos livres sur le site ?
- Quelles fonctionnalités promotionnelles ou publicitaires aimeriez-vous voir mises en place ?

Résumé du questionnaire pour exprimer les besoins :

Réponses de l'Administrateur du Site :

Gestion des Livres :
1. Fonctionnalités de Gestion :
   - Ajout, modification et suppression des livres.
   - Organisation par catégorie de thème avec une structure intuitive.

2. Informations sur les Livres :
   - Informations essentielles : poids, dimensions, pages, thème, type.
   - Gestion des détails des livres avec des descriptions attrayantes, images de couverture et extraits.

3. Commandes et Paiements :
   - Gestion centralisée des commandes avec suivi en temps réel.
   - Intégration de passerelles de paiement sécurisées pour une expérience client fluide.

4. Gestion des Utilisateurs :
   - Niveaux d'accès : Administrateurs, auteurs, clients.
   - Gestion des comptes utilisateurs avec respect de la confidentialité des données.

5. Statistiques et Rapports :
   - Rapports sur les ventes, popularité des livres, et comportement des utilisateurs.

Réponses de l'Auteur du Livre :

Présentation de l'Auteur :
1. Profil d'Auteur :
   - Présentation complète avec photo, biographie et liens vers les réseaux sociaux.
   - Inclusion d'informations professionnelles pertinentes.

2. Gestion des Livres :
   - Fonctionnalités de gestion pour ajouter de nouveaux livres et mettre à jour les informations existantes.
   - Téléchargement de fichiers sources pour l'inclusion de nouveaux livres.

3. Communication avec les Lecteurs :
   - Possibilité d'interagir via commentaires, questions et discussions.
   - Espace dédié pour des messages personnels ou des notes d'auteur sur les pages de livres.

4. Droits d'Auteur et Rémunération :
   - Gestion transparente des droits d'auteur basée sur les ventes.
   - Fonctionnalités de suivi des ventes et des paiements pour assurer une rémunération équitable.

5. Promotion :
   - Possibilité de promouvoir les livres via des fonctionnalités spéciales (mise en avant, promotions).
   - Suggestion d'outils promotionnels tels que des offres groupées ou des remises temporaires.

Ces réponses fournissent une base pour comprendre les besoins et les attentes de l'administrateur du site et de l'auteur du livre. Les détails exacts peuvent varier en fonction des spécificités du projet.

4. Cahier des charges du projet

Objectif du Projet :

Concevoir et développer un site internet de vente pour la Maison d'édition Caribou, permettant la vente de livres physiques et électroniques. L'objectif est de fournir un site fonctionnel et efficace, facilitant les achats de livres tout en offrant des fonctionnalités telles que la précommande, les réductions, les recommandations, et la consultation électronique des livres.

Limites du Projet :

Les contraintes fonctionnelles définies par la Maison d'édition doivent être respectées. Le site doit être fonctionnel, ergonomique, et répondre à toutes les fonctionnalités requises, telles que définies dans le diagramme bête à corne et le diagramme pieuvre.

Fonctionnalités Requises :

1. Outil de Recherche :
   - Filtrage par catégorie, tranche d'âge, et prix.
2. Mise en Avant :
   - Promotion de nouveaux titres.
   - Catégorie "À Paraître" pour les futurs livres.
3. Recommandations :
   - Système de recommandation basé sur le comportement du client.
4. Consultation Numérique :
   - Possibilité de lire les livres électroniquement après achat.
5. Zone Bon-Plan :
   - Réductions triées par catégorie.
6. Précommande :
   - Option pour précommander les ouvrages à venir.
7. Contact :
   - Possibilité pour les consommateurs de contacter la Maison d'édition et les auteurs.

Modalités Financières :

Le coût de réalisation du site internet est fixé à 15 000€. Cette tarification reflète la complexité des fonctionnalités à implémenter dans le cadre d'un site de e-commerce.

Planification :

Le projet doit être réalisé dans un délai maximum de 6 mois pour assurer la livraison du site conforme aux attentes de la Maison d'édition Caribou.

Diagramme pieuvre :

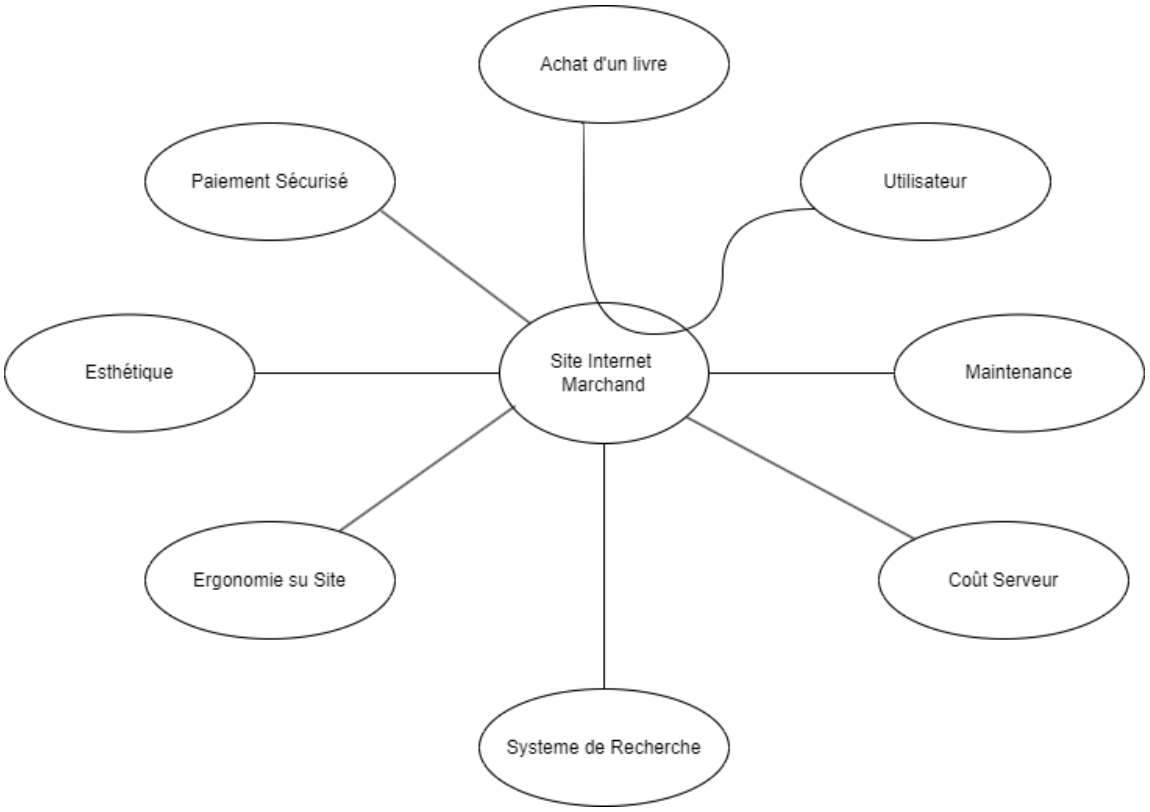

Diagramme bête à corne :

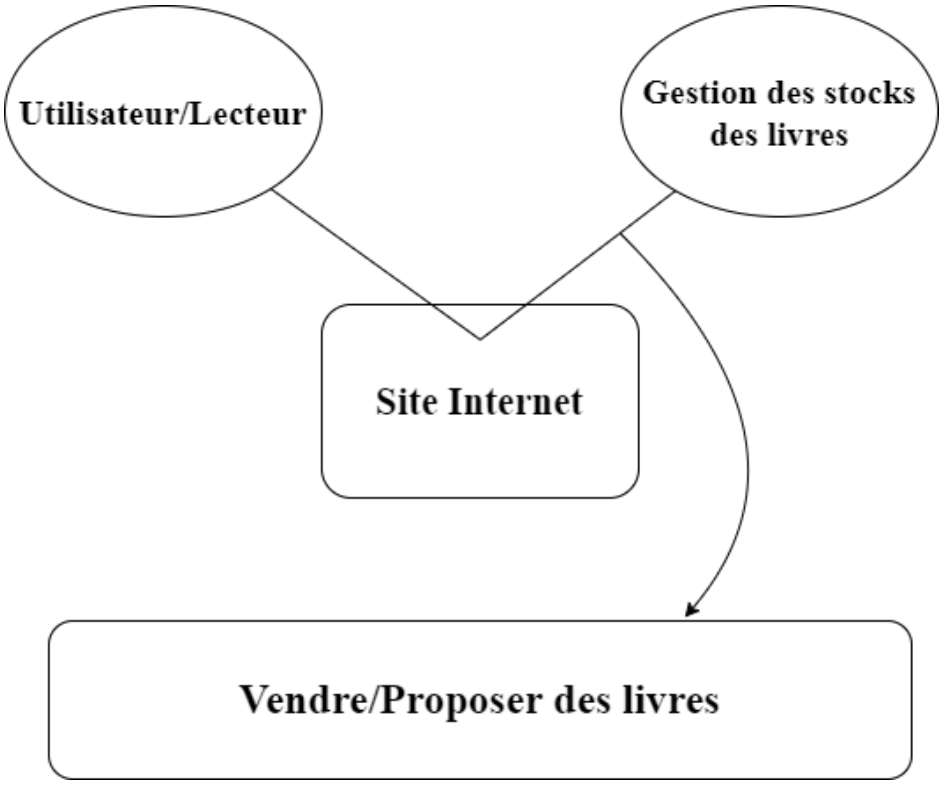

Organigramme technique d'une librairie existante :

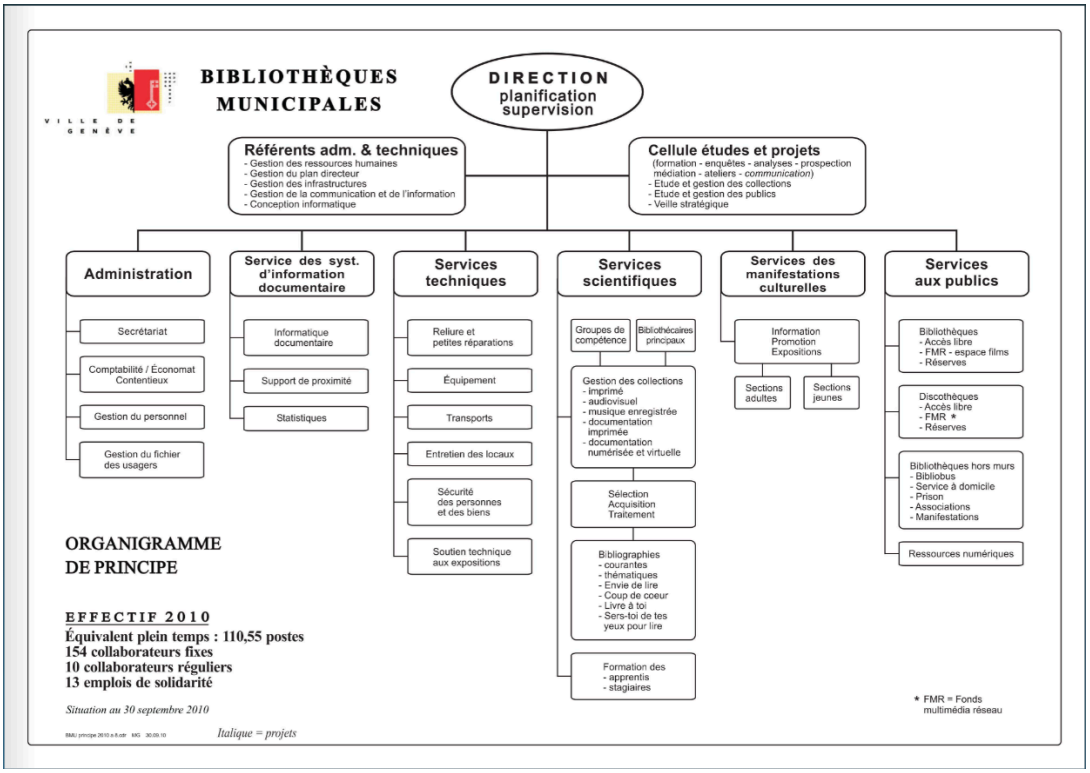

5. Processus de vente des livres pour le site

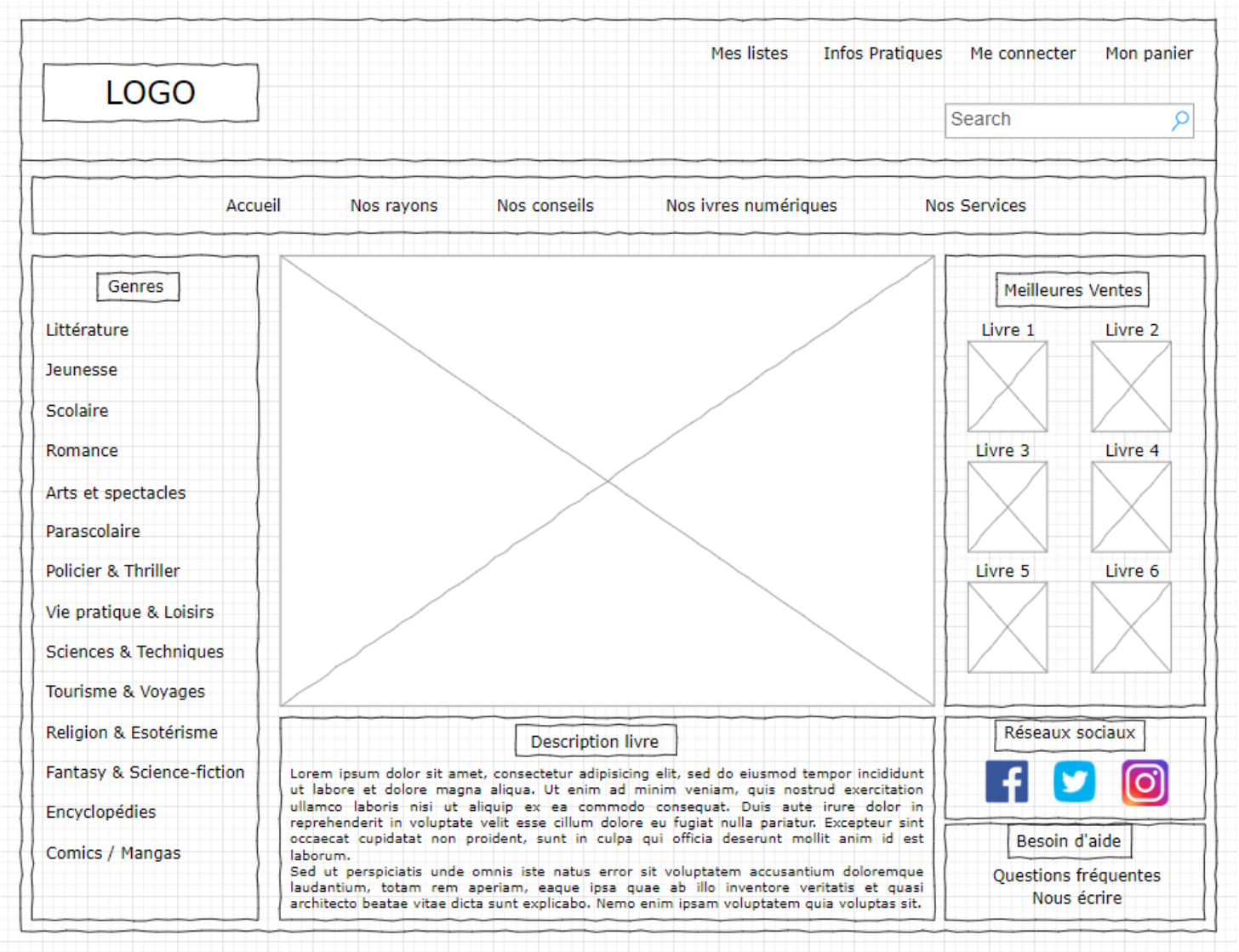

Cliquez si vous voulez mieux voir la Maquette du site

Pour réaliser cette maquette, je me suis surtout inspiré du site ParisLibrairies

La barre de navigation :

La barre de navigation est un élément essentiel de la plupart des sites Web. Elle permet aux utilisateurs de se déplacer rapidement et facilement d'une page à l'autre.

Mes listes : Permet aux utilisateurs de créer et gérer des listes de produits ou de pages qu'ils souhaitent consulter ultérieurement. Cette fonctionnalité est utile pour les utilisateurs qui souhaitent garder une trace de ce qu'ils veulent acheter ou lire.

Infos pratiques : Fournir des informations utiles aux utilisateurs, telles que les conditions générales d'utilisation, la politique de confidentialité et les informations de contact. Cette fonctionnalité est importante pour les utilisateurs qui souhaitent en savoir plus sur le site Web ou ses politiques.

Se connecter :Permet aux utilisateurs authentifiés d'accéder à leur compte. Cette fonctionnalité est utile pour les utilisateurs qui souhaitent gérer leurs commandes, leur historique d'achats ou leurs informations personnelles.

Mon panier : Permet aux utilisateurs de visualiser les produits qu'ils ont ajoutés à leur panier d'achat. Cette fonctionnalité est utile pour les utilisateurs qui souhaitent suivre leurs achats ou terminer leur commande.

La barre de navigation est conçue pour être simple et intuitive. Les éléments sont clairement identifiés et les liens sont faciles à cliquer. La barre de navigation est également responsive, ce qui signifie qu'elle s'adapte automatiquement à la taille de l'écran de l'appareil sur lequel le site Web est consulté.

Le logo du site :

Le logo est un élément important de la marque d'un site Web. Il permet aux utilisateurs de reconnaître le site Web et de le différencier des autres sites Web. Le logo de l'image sera simple et élégant. Il utilise une police de caractères sans serif et une palette de couleurs neutres. Le logo est également placé en haut de la page, ce qui le rend facilement visible.

Barre de recherche :

La barre de recherche est un outil utile qui permet aux utilisateurs de trouver des informations sur le site Web. La barre de recherche de l'image que vous m'avez envoyée est située en bas de la page, ce qui la rend facilement accessible. La barre de recherche est également grande et facile à taper.

Description d'un livre :

La description d'un livre est un élément important d'un site Web de commerce électronique. Elle permet aux utilisateurs de se renseigner sur les produits ou les services offerts par le site Web. La description du livre de l'image que vous m'avez envoyée comprend les éléments suivants :

Titre du livre : indique le nom du livre.

Auteur : indique le nom de l'auteur du livre.

Résumé : fournit un résumé du contenu du livre.

Prix : indique le prix du livre.

La description du livre est rédigée de manière claire et concise. Elle fournit aux utilisateurs les informations dont ils ont besoin pour décider si le livre est intéressant pour eux.

La taille de la police :

La taille de la police est importante pour la lisibilité. La taille de la police de la barre de navigation, du logo, de la barre de recherche et de la description du livre est suffisamment grande pour être facilement lue.

L'utilisation des couleurs :

Les couleurs sont utilisées pour attirer l'attention et créer une impression. Les couleurs de la barre de navigation, du logo, de la barre de recherche et de la description du livre sont utilisées de manière cohérente pour créer une impression de professionnalisme.

L'utilisation de l'espace :

l'espace est utilisé pour organiser les éléments de la page et créer un équilibre visuel. L'espace de la barre de navigation, du logo, de la barre de recherche et de la description du livre est utilisé de manière efficace pour créer une page Web bien organisée et attrayante.

CONCLUSION

L'objectif principal de ce projet était de comprendre les besoins spécifiques du client, en l'occurrence la Maison d'édition Caribou, et de concevoir un site internet qui réponde de manière efficace et personnalisée à ces besoins. Nous avons débuté notre exploration en analysant les caractéristiques fondamentales d'une maison d'édition, tout en examinant de près les influences de son environnement micro et macro.

Une étape cruciale de notre projet a été l'analyse comparative des sites "Editions du Détour" et "Economica", qui nous a permis de mettre en lumière les différentes approches en termes de design, de navigation, de fonctionnalités, de présentation des informations, et d'expérience sociale. Cette analyse comparative a servi de base pour comprendre les différentes orientations possibles dans la conception d'un site de vente de livres en ligne.

Par la suite, nous avons conduit des questionnaires auprès de l'administrateur du site et de l'auteur du livre, ce qui nous a fourni des réponses détaillées sur leurs attentes et besoins spécifiques. Ces réponses ont été synthétisées pour élaborer un cahier des charges complet, définissant les objectifs, les limites du projet, et les fonctionnalités requises.

Notre cahier des charges a ensuite guidé la création d'une maquette du site, mettant en avant des éléments essentiels tels que la barre de navigation, la barre de recherche, la description d'un livre, et d'autres fonctionnalités clés. La maquette a été conçue avec une attention particulière à la lisibilité, à l'esthétique, et à l'expérience utilisateur.

Enfin, notre conclusion récapitule l'ensemble du projet, mettant en avant les étapes clés, les analyses effectuées, et les résultats obtenus. Nous soulignons l'importance de la collaboration étroite avec le client pour garantir la pertinence et la réussite du projet.

En somme, ce projet de recueil de besoins représente une étape cruciale dans la réalisation d'un site internet de vente pour la Maison d'édition Caribou, et notre équipe est déterminée à poursuivre le développement du site en respectant les spécifications détaillées dans le cahier des charges. Nous sommes convaincus que ce site sera un outil efficace pour répondre aux besoins du client tout en offrant une expérience enrichissante aux utilisateurs.

Répartition du travail :

Malcolm Montcho	**Elias Ben-Othman**	**Peter Manjai-lourenco**
-Introduction -Analyse comparative des besoins exprimés	**-Sommaire -Caractéristiques d'une maison d'édition et le**	**-Synthèse des besoins exprimés du client -Cahier des charges 1/2**

dans les fonctions des sites	**micro et macro environnement** **-Cahier des charges ½** **-Conclusion**	

Sitologie :

- Inspiration : Paris librairies
- Site de L'édition du Détour : Éditions du Détour
- Site d'Economica : Economica
- Création diagramme : draw.io